



OBEC BAŠKA

IČ: 00296511

**ZÁVĚREČNÝ ÚČET
ZA ROK 2013**

Předkládaná zpráva je zpracována v souladu s požadavky na obsah závěrečného účtu, které jsou uvedeny v § 17 zákona č. 250/2000 Sb., o rozpočtových pravidlech územních rozpočtů, ve znění pozdějších předpisů.

Obec je základním územním samosprávným společenstvím občanů, tvoří územní celek, který je vymezen hranicí území obce. Je veřejnoprávní korporací, má vlastní majetek, vystupuje v právních vztazích svým jménem a nese odpovědnost z těchto vztahů vyplývajících.

Příjmy rozpočtu obce tvoří zejména příjmy z vlastního majetku a majetkových práv, přímý z vlastní činnosti, příjmy z vlastní správní činnosti včetně příjmů z výkonu státní správy, výnosy z místních poplatků, výnosy z daní, dotace ze SR a ze státních fondů, dotace z rozpočtu kraje, přijaté peněžité dary a příspěvky a jiné příjmy.

Hlavní předmět činnosti:

obec pečuje o všestranný rozvoj svého území, o potřeby svých občanů, při plnění těchto úkolů chrání též veřejný zájem.

Ekonomická činnost:

zahrnuje pronájem bytů a nebytových prostor, odvádění odpadních vod, reklamní služby, drobný prodej reklamních a upomínkových předmětů, krátkodobé pronájmy (do 48 hod.), provozování Autokempu na místní přehradě a služeb s tímto souvisejících, provozování kabelové televize, poskytování služeb - mandlování prádla, kosení zahrad, sjednávání věcných břemen k pozemkům, rozvoz obědů seniorům, praní prádla v Kunčičkách u B. č.p. 28, hlášení místním rozhlasem, doprava Avii.

Od 1. 9. 2009 se obec zaregistrovala jako plátce DPH u výše uvedených činností. V souvislosti se stavbou "Kanalizace Baška" se obec stala od 1. 1. 2011 měsíčním plátcem DPH.

Od 1. 1. 2012 změnou zákona č. 235/2004 Sb., o dani z přidané hodnoty účtuje obec v režimu přenesení daňové povinnosti u stavebních prací.

Orgány obce:

zastupitelstvo obce je složeno z 15 členů, je zřízen finanční a kontrolní výbor

rada obce pracuje ve složení 5 členů, komise Rady obce Baška:

- sportovní
- školská
- sociálně - zdravotní a bytová
- stavební, investiční a územního plánování
- pro občanské záležitosti
- pro životní prostředí
- kulturní

Příspěvková organizace:

Základní škola a Mateřská škola, Baška, příspěvková organizace, se sídlem Baška 137, IČ 70985570 byla zřízena Zastupitelstvem obce Baška ke dni 1. 1. 2003.

Organizační složky:

Knihovna Baška, Knihovna Hodoňovice

Jednotka sboru dobrovolných hasičů Baška, Jednotka sboru dobrovolných hasičů Hodoňovice

PLNĚNÍ ROZPOČTU PŘÍJMŮ A VÝDAJŮ

Rozpočet obce Baška pro rok 2013 schválilo Zastupitelstvo obce Baška na svém 22. zasedání konaném dne 20. 12. 2012 usnesením č. 22/339.

Rozpočet byl schválen ve výši 186 300 000 Kč.

Schválený objem zdrojů byl tvořen příjmy ve výši 136 500 000 Kč a zdroji z okruhu financování ve výši 49 800 000 Kč.

Schválený objem potřeb byl tvořen výdaji ve výši 182 400 000 Kč a výdaji z okruhu financování ve výši 3 900 000 Kč.

Bylo provedeno 10 rozpočtových opatření, z toho Rada obce Baška schválila 4 rozpočtová opatření v rozsahu jejího pověření zastupitelstvem obce.

Hlavním zdrojem příjmů byly přijaté transfery, které tvořily 57,74 % celkových příjmů. Jednalo se zejména o přijaté dotace na stavbu "Kanalizace Baška".

Daňové příjmy tvořily 37,13 % , nedaňové 4,89 % a kapitálové 0,24 % příjmů.

Ve srovnání s rokem 2012 došlo u daňových příjmů k nárůstu o 8 639 993,90 Kč.

Běžné výdaje tvořily 8,55 % celkových výdajů, kapitálové 91,45 %.

V příjmové části nebyla naplněna položka 4213 - investiční přijaté transfery ze státních fondů a 4216 - ostatní investiční transfery ze státního rozpočtu, protože financování stavby "Kanalizace Baška" bylo ze strany SFŽP v roce 2013 otevřeno v květnu a uzavřeno v listopadu.

Výše přijaté dotace na "Kanalizaci" v roce 2013 činila 55 163 079,33 Kč.

U daňových příjmů došlo oproti schválenému rozpočtu k nárůstu o 6 770 607,45 Kč, tj. o 21,87 %.

K nárůstu došlo i u nedaňových příjmů a to o 30,99 % - zejména u položek 2111 - příjmy z poskyt. služeb a výrobků a 2132 - příjmy z pronájmu nemovitostí.

Ve výdajové části v položce 6121 nebyla profinancována realizace stavby "Kanalizace Baška" v předpokládaném rozsahu z důvodu neukončení financování stavby.

Na položce 5362 se promítl nadměrný odpočet DPH v souvislosti se stavbou "Kanalizace Baška".

Výdaje na stavbu Kanalizace dosáhly v roce 2013 výše 103 810 299,87 Kč (včetně DPH).

| | | rozpočet schválený | % plnění | skutečnost | rozpočet upravený | % plnění | rozdíl |
|--------------------|-------------------|-----------------------|--------------|-----------------------|-----------------------|--------------|-----------------------|
| PŘÍJMY | daňové | 30 965 500,00 | 121,87 | 37 736 107,45 | 37 741 867,00 | 99,98 | -5 759,55 |
| | nedaňové | 3 792 500,00 | 130,99 | 4 967 934,86 | 5 269 520,00 | 94,28 | -301 585,14 |
| | kapitálové | 38 000,00 | 635,50 | 241 490,00 | 241 500,00 | 100,00 | -10,00 |
| | přijaté transfery | 101 704 000,00 | 57,70 | 58 681 759,33 | 93 247 113,00 | 62,93 | -34 565 353,67 |
| | | 136 500 000,00 | 74,45 | 101 627 291,64 | 136 500 000,00 | 74,45 | -34 872 708,36 |
| VÝDAJE | běžné | 27 010 000,00 | 39,73 | 10 731 240,32 | 12 558 882,00 | 85,45 | -1 827 641,68 |
| | kapitálové | 155 390 000,00 | 73,91 | 114 844 427,24 | 169 841 118,00 | 67,62 | -54 996 690,76 |
| | | 182 400 000,00 | 68,85 | 125 575 667,56 | 182 400 000,00 | 68,85 | -56 824 332,44 |
| SALDO | příjmů a výdajů | -45 900 000,00 | 52,18 | -23 948 375,92 | -45 900 000,00 | 52,18 | 21 951 624,08 |
| FINANCOVÁNÍ | | 45 900 000,00 | 52,18 | 23 948 375,92 | 45 900 000,00 | 52,18 | -21 951 624,08 |

PŘÍJMY - dle tříd

Třída 1 - DAŇOVÉ PŘÍJMY

| položka | rozpočet schválený | % plnění | skutečnost | rozpočet upravený | % plnění | rozdíl |
|---|-----------------------|---------------|----------------------|----------------------|--------------|------------------|
| 1111 Daň z příjmu fyz. osob ze záv. č. | 6 100 000,00 | 119,41 | 7 283 923,24 | 7 285 000,00 | 99,99 | -1 076,76 |
| 1112 Daň z příjmu fyz. osob ze SVČ | 700 000,00 | 123,80 | 866 572,25 | 870 000,00 | 99,61 | -3 427,75 |
| 1113 Daň z příjmu fyz. osob z kap. výnos. | 200 000,00 | 369,95 | 739 893,36 | 739 893,00 | 100,00 | 0,36 |
| 1121 Daň z příjmu práv. osob | 6 500 000,00 | 109,78 | 7 135 537,08 | 7 135 537,00 | 100,00 | 0,08 |
| 1122 Daň z příjmu práv. osob za obce | 500 000,00 | 181,49 | 907 440,00 | 907 500,00 | 99,99 | -60,00 |
| 1211 Daň z přidané hodnoty | 12 150 000,00 | 126,89 | 15 417 604,57 | 15 417 605,00 | 100,00 | -0,43 |
| 1334 Odvody za odnětí půdy ze zeměděl. p.f. | | | 5 279,00 | 5 400,00 | 97,76 | -121,00 |
| 1335 Popl. za odnětí pozemků plnění f.l. | | | 354,00 | 500,00 | 70,80 | -146,00 |
| 1340 Popl.k za provoz, shrom., odstr. k. o | 2 515 500,00 | 95,82 | 2 410 315,00 | 2 410 315,00 | 100,00 | 0,00 |
| 1341 Poplatek ze psů | 60 000,00 | 109,32 | 65 592,00 | 66 000,00 | 99,38 | -408,00 |
| 1342 Popl.za lázeňský nebo rekre. pobyt | 10 000,00 | 422,60 | 42 260,00 | 42 300,00 | 99,91 | -40,00 |
| 1343 Poplatek za užívání veřejného prostr | 10 000,00 | 140,20 | 14 020,00 | 14 500,00 | 96,69 | -480,00 |
| 1344 Poplatek ze vstupného | 20 000,00 | 136,94 | 27 388,00 | 27 388,00 | 100,00 | 0,00 |
| 1351 Odvod loterií kromě výh.hrac. př. | | | 152 503,87 | 152 504,00 | 100,00 | -0,13 |
| 1355 Odvod z výherních hr. přístrojů | | | 7 225,30 | 7 225,00 | 100,00 | 0,30 |
| 1361 Správní poplatky | 50 000,00 | 96,84 | 48 420,00 | 48 420,00 | 100,00 | 0,00 |
| 1511 Daň z nemovitostí | 2 150 000,00 | 121,48 | 2 611 779,78 | 2 611 780,00 | 100,00 | -0,22 |
| Třída 1 - DAŇOVÉ PŘÍJMY | 30 965 500,00 | 121,87 | 37 736 107,45 | 37 741 867,00 | 99,98 | -5 759,55 |

Třída 2 - NEDAŇOVÉ PŘÍJMY

| položka | rozpočet schválený | % plnění | skutečnost | rozpočet upravený | % plnění | rozdíl |
|---|-----------------------|---------------|---------------------|----------------------|--------------|--------------------|
| 2111 Příjmy z poskyt. služeb a výrob. | 1 833 700,00 | 136,46 | 2 502 280,71 | 2 672 364,00 | 93,64 | -170 083,29 |
| 2119 Ost. příjmy z vl. činnosti | 140 000,00 | 243,29 | 340 607,00 | 340 610,00 | 100,00 | -3,00 |
| 2131 Příjmy z pronájmu pozemků | 47 100,00 | 62,39 | 29 387,00 | 29 480,00 | 99,68 | -93,00 |
| 2132 Příjmy z pronájmu ost. nemovit. | 1 280 000,00 | 106,74 | 1 366 328,58 | 1 407 726,00 | 97,06 | -41 397,42 |
| 2141 Příjmy z úroků | 150 500,00 | 75,30 | 113 328,59 | 148 400,00 | 76,37 | -35 071,41 |
| 2142 Příjmy z podílů na zisku a dividend | | | 74,06 | 100,00 | 74,06 | -25,94 |
| 2229 Ostatní přijaté vratky transferů | | | 8 220,20 | 8 300,00 | 99,04 | -79,80 |
| 2321 Přijaté neinvestiční dary | | | 5 000,00 | 5 000,00 | 100,00 | 0,00 |
| 2322 Přijaté pojistné náhrady | | | 119 799,00 | 119 900,00 | 99,92 | -101,00 |
| 2324 Přijaté nekapitál. příspěvky a náhr. | 291 200,00 | 165,83 | 482 909,72 | 487 640,00 | 99,03 | -4 730,28 |
| 2343 Příj. z úhrad dobýv. prostoru | 50 000,00 | 0,00 | | 50 000,00 | 0,00 | -50 000,00 |
| Třída 2 - NEDAŇOVÉ PŘÍJMY | 3 792 500,00 | 130,99 | 4 967 934,86 | 5 269 520,00 | 94,28 | -301 585,14 |

Třída 3 - KAPITÁLOVÉ PŘÍJMY

| položka | rozpočet schválený | % plnění | skutečnost | rozpočet upravený | % | rozdíl |
|--|-----------------------|---------------|-------------------|----------------------|---------------|---------------|
| 3111 Příjmy z prodeje pozemků | 38 000,00 | 1,58 | 600,00 | 600,00 | 100,00 | 0,00 |
| 3121 Příj. dary na pořízení dlouhod. majetku | | | 240 890,00 | 240 900,00 | 100,00 | -10,00 |
| Třída 3 - KAPITÁLOVÉ PŘÍJMY | 38 000,00 | 635,50 | 241 490,00 | 241 500,00 | 100,00 | -10,00 |

Třída 4 - PŘIJATÉ TRANSFERY

| položka | rozpočet schválený | % plnění | skutečnost | rozpočet upravený | % plnění | rozdíl |
|--|-----------------------|--------------|----------------------|----------------------|--------------|-----------------------|
| 4111 Neinvest. příj. transf.z všeob. pokl.s. | 70 000,00 | 231,86 | 162 300,00 | 162 340,00 | 99,98 | -40,00 |
| 4112 Neinv. příj. transf. ze SR - souhr. dot | 634 000,00 | 99,98 | 633 900,00 | 634 000,00 | 99,98 | -100,00 |
| 4116 Ost. neinvest. příj. transf. ze SR | 500 000,00 | 235,01 | 1 175 071,00 | 1 175 071,00 | 100,00 | 0,00 |
| 4122 Neinvest. příj. transf. od krajů | | | 105 200,00 | 105 200,00 | 100,00 | 0,00 |
| 4134 Převody z rozpoč. účtů | | | 142 209,00 | 142 300,00 | 99,94 | -91,00 |
| 4213 Invest. příj. transf. ze SF | 5 500 000,00 | 55,72 | 3 064 615,49 | 3 064 615,00 | 100,00 | 0,49 |
| 4216 Ost. invest. příj. transf. ze SR | 93 700 000,00 | 55,60 | 52 098 463,84 | 86 663 587,00 | 60,12 | -34 565 123,16 |
| 4222 Invest. přijaté od krajů | | | 1 300 000,00 | 1 300 000,00 | 100,00 | 0,00 |
| 4223 Invest. příj. transf. od region. rady | 1 300 000,00 | | | | | |
| Třída 4 - PŘIJATÉ TRANSFERY | 101 704 000,00 | 57,70 | 58 681 759,33 | 93 247 113,00 | 62,93 | -34 565 353,67 |

| | rozpočet schválený | % | skutečnost | rozpočet upravený | % | rozdíl |
|----------------------|-----------------------|--------------|-----------------------|-----------------------|--------------|-----------------------|
| PŘÍJMY CELKEM | 136 500 000,00 | 74,45 | 101 627 291,64 | 136 500 000,00 | 74,45 | -34 872 708,36 |

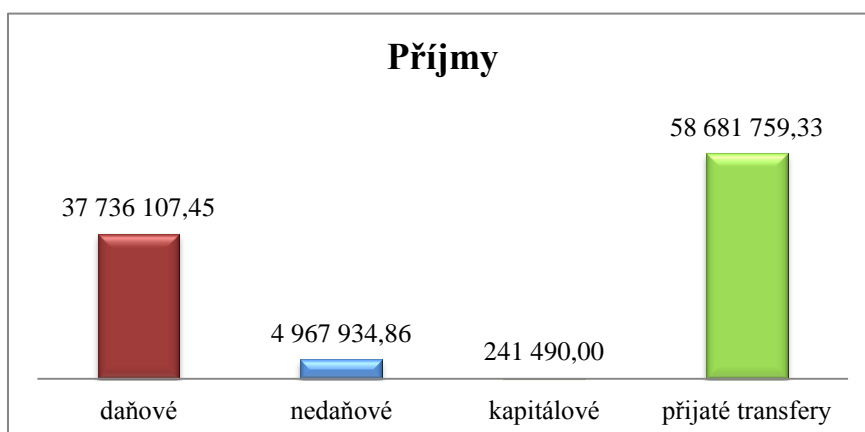

VÝDAJE - dle tříd

Třída 5 - BĚŽNÉ VÝDAJE

| položka | rozpočet schválený | % plnění | skutečnost | rozpočet upravený | % plnění | rozdíl |
|---|-----------------------|-------------|----------------|----------------------|-------------|-------------|
| 5011 Platy zaměstnanců v prac. poměru | 3 680 000,00 | 121,55 | 4 473 019,00 | 4 473 019,00 | 100,00 | 0,00 |
| 5019 Ostatní platy | 10 000,00 | 28,16 | 2 816,00 | 2 816,00 | 100,00 | 0,00 |
| 5021 Ostatní osobní výdaje | 522 400,00 | 139,29 | 727 662,00 | 734 757,00 | 99,03 | -7 095,00 |
| 5023 Odměny členům zastupitelstva obcí | 1 325 000,00 | 88,30 | 1 170 017,00 | 1 313 600,00 | 89,07 | -143 583,00 |
| 5031 Povinné poj. na soc. zab. a na st. p. | 1 231 700,00 | 116,54 | 1 435 372,00 | 1 461 426,00 | 98,22 | -26 054,00 |
| 5032 Povinné poj. na veř. zdrav. poj. | 490 300,00 | 110,46 | 541 576,00 | 552 212,00 | 98,07 | -10 636,00 |
| 5038 Povinné poj. na úraz. poj. | 24 200,00 | 106,64 | 25 806,00 | 25 849,00 | 99,83 | -43,00 |
| 5039 Ost. povin. poj. plac. zaměstnavat. | 1 000,00 | 55,80 | 558,00 | 558,00 | 100,00 | 0,00 |
| 5134 Prádlo, oděv, obuv | 52 000,00 | 211,19 | 109 818,81 | 110 024,00 | 99,81 | -205,19 |
| 5136 Knihy, učební pomůcky a tisk | 83 600,00 | 79,48 | 66 441,50 | 77 703,00 | 85,51 | -11 261,50 |
| 5137 Drobný hmotný dlouhodobý majetek | 333 000,00 | 96,19 | 320 312,34 | 362 658,00 | 88,32 | -42 345,66 |
| 5139 Nákup materiálu j.n. | 875 000,00 | 139,75 | 1 222 842,08 | 1 262 760,00 | 96,84 | -39 917,92 |
| 5141 Úroky vlastní | | | 1 578 835,30 | 1 600 000,00 | 98,68 | -21 164,70 |
| 5151 Studená voda | 177 500,00 | 100,32 | 178 076,00 | 181 556,00 | 98,08 | -3 480,00 |
| 5153 Plyn | 1 010 000,00 | 99,83 | 1 008 293,00 | 1 010 867,00 | 99,75 | -2 574,00 |
| 5154 Elektrická energie | 1 078 000,00 | 117,71 | 1 268 954,00 | 1 275 797,00 | 99,46 | -6 843,00 |
| 5156 Pohonné hmoty a maziva | 292 300,00 | 114,63 | 335 067,50 | 339 244,00 | 98,77 | -4 176,50 |
| 5161 Služby pošt | 52 000,00 | 101,38 | 52 716,00 | 52 716,00 | 100,00 | 0,00 |
| 5162 Služby telekomunikací a radiokomur | 238 500,00 | 81,11 | 193 457,05 | 194 108,00 | 99,66 | -650,95 |
| 5163 Služby peněžních ústavů | 178 000,00 | 92,98 | 165 511,00 | 168 287,00 | 98,35 | -2 776,00 |
| 5164 Nájemné | 26 500,00 | 107,02 | 28 359,00 | 28 370,00 | 99,96 | -11,00 |
| 5166 Konzultační, poradenské a práv. sl. | 93 000,00 | 104,31 | 97 008,30 | 97 088,00 | 99,92 | -79,70 |
| 5167 Služby školení a vzdělávání | 84 000,00 | 50,44 | 42 367,00 | 44 367,00 | 95,49 | -2 000,00 |
| 5169 Nákup ostatních služeb | 5 062 000,00 | 104,40 | 5 284 828,28 | 5 774 528,00 | 91,52 | -489 699,72 |
| 5171 Opravy a udržování | 1 424 000,00 | 116,60 | 1 660 404,21 | 1 793 174,00 | 92,60 | -132 769,79 |
| 5173 Cestovné (tuzemské i zahrani.) | 18 100,00 | 89,87 | 16 267,00 | 17 419,00 | 93,39 | -1 152,00 |
| 5175 Pohoštění | 103 400,00 | 107,89 | 111 562,00 | 111 675,00 | 99,90 | -113,00 |
| 5192 Poskytnuté neinvest. příspěv. a náhr. | 9 500,00 | 147,54 | 14 016,00 | 14 035,00 | 99,86 | -19,00 |
| 5193 Výdaje na dopr. územní obslužnost | 200 000,00 | 81,30 | 162 609,75 | 162 650,00 | 99,98 | -40,25 |
| 5194 Věcné dary | 57 000,00 | 134,33 | 76 566,00 | 85 927,00 | 89,11 | -9 361,00 |
| 5223 Neinv. transf. církvím a nab. spol. | 140 000,00 | 100,00 | 140 000,00 | 140 000,00 | 100,00 | 0,00 |
| 5229 Ost. neinv. transfery nezisk. org. | 756 000,00 | 104,18 | 787 635,00 | 792 635,00 | 99,37 | -5 000,00 |
| 5321 Neinvestiční transfery obcím | 1 400 000,00 | 40,20 | 562 817,34 | 1 374 028,00 | 40,96 | -811 210,66 |
| 5329 Ost neinvest. transfery veř. rozp. úz. | 70 000,00 | 103,37 | 72 360,00 | 72 360,00 | 100,00 | 0,00 |
| 5331 Neinvestiční příspěvky zřiz. PO | 2 980 000,00 | 100,00 | 2 980 000,00 | 2 980 000,00 | 100,00 | 0,00 |
| 5342 Převody FKSP a soc. fondu obcí a krajů | | | 60 969,00 | 61 000,00 | 99,95 | -31,00 |
| 5345 Převody vlastním rozpočt. účtům | | | 81 240,00 | 81 300,00 | 99,93 | -60,00 |
| 5361 Nákup kolků | 5 000,00 | 220,00 | 11 000,00 | 11 000,00 | 100,00 | 0,00 |
| 5362 Platby daní a popl. SR | 220 000,00 | -7 670 | -16 874 361,54 | -16 876 387,00 | 99,99 | 2 025,46 |
| 5363 Úhrady sankcí jiným rozpočtům | | | 21 417,00 | 21 420,00 | 99,99 | -3,00 |
| 5364 Vratky VRÚÚ transf. poskyt. v min. | 12 000,00 | 264,15 | 31 698,40 | 31 700,00 | 99,99 | -1,60 |
| 5365 Platby daní a popl. krajům, obcím | 1 000,00 | 100,00 | 1 000,00 | 1 000,00 | 100,00 | 0,00 |
| 5424 Náhrady mezd v době nemoci | 24 000,00 | 228,98 | 54 954,00 | 54 958,00 | 99,99 | -4,00 |

| | | | | | | |
|--|----------------------|--------------|----------------------|----------------------|--------------|----------------------|
| 5492 Dary obyvatelstvu | | | 5 000,00 | 5 000,00 | 100,00 | 0,00 |
| 5499 Ost. neinvest. transf. obyvatelstvu | 125 000,00 | 227,80 | 284 752,00 | 284 752,00 | 100,00 | 0,00 |
| 5901 Nespecifikované rezervy | 2 457 000,00 | | | 55 160,00 | | |
| 5909 Ost. neinvest. výdaje j.n. | 88 000,00 | 158,66 | 139 621,00 | 139 766,00 | 99,90 | -145,00 |
| Třída 5 - BĚŽNÉ VÝDAJE | 27 010 000,00 | 39,73 | 10 731 240,32 | 12 558 882,00 | 85,45 | -1 827 641,68 |

Třída 6 - KAPITÁLOVÉ VÝDAJE

| položka | rozpočet schválený | % plnění | skutečnost | rozpočet upravený | % plnění | rozdíl |
|------------------------------------|-----------------------|--------------|-----------------------|-----------------------|--------------|-----------------------|
| 6121 Budovy, haly, stavby | 154 990 000,00 | 73,64 | 114 140 613,14 | 169 137 298,00 | 67,48 | -54 996 684,86 |
| 6122 Stroje, přístr. a zařízení | | | 190 877,10 | 190 877,00 | 100,00 | 0,10 |
| 6130 Pozemky | 400 000,00 | 72,96 | 291 843,00 | 291 843,00 | 100,00 | 0,00 |
| 6341 Investiční transfery obcím | | | 221 094,00 | 221 100,00 | 100,00 | -6,00 |
| Třída 6 - KAPITÁLOVÉ VÝDAJE | 155 390 000,00 | 73,91 | 114 844 427,24 | 169 841 118,00 | 67,62 | -54 996 690,76 |

| VÝDAJE CELKEM | rozpočet schválený | % | skutečnost | rozpočet upravený | % | rozdíl |
|---------------|-----------------------|--------------|-----------------------|-----------------------|--------------|-----------------------|
| | 182 400 000,00 | 68,85 | 125 575 667,56 | 182 400 000,00 | 68,85 | -56 824 332,44 |

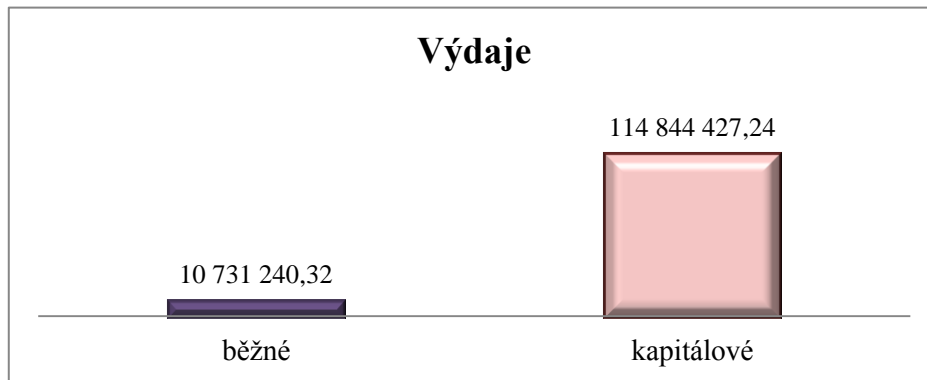

Třída 8 - FINANCOVÁNÍ (zapojení vlastních úspor a cizích zdrojů)

| položka | rozpočet schválený | % plnění | skutečnost | rozpočet upravený | % plnění | |
|---|-----------------------|--------------|----------------------|----------------------|--------------|--|
| 8115 Změn.stav.krát. prostř. na ban.ú.(+/-) | | | -24 177 518,24 | | | |
| 8123 Dlouhod. půjčené prost (+) | 49 800 000,00 | 95,00 | 47 310 696,53 | 49 800 000,00 | 95,00 | |
| 8124 Uhrazené splátky dlouh. příj. půj | -3 900 000,00 | 100,00 | -3 900 000,00 | -3 900 000,00 | 100,00 | |
| 8901 Oper. z peněž. účtů organizace (+/-) nemaj. charakt. př. a výd. vlád. sektoru | | | 4 715 197,63 | | | |
| Třída 8 - FINANCOVÁNÍ | 45 900 000,00 | 52,18 | 23 948 375,92 | 45 900 000,00 | 52,18 | |

Vyhodnocení příjmové části rozpočtu

*Příjmy podle tříd

| | rozpočet schválený | % plnění | skutečnost | rozpočet upravený | % plnění | rozdíl |
|-----------------------------|-----------------------|--------------|-----------------------|-----------------------|--------------|-----------------------|
| Třída 1 - DAŇOVÉ PŘÍJMY | 30 965 500,00 | 121,87 | 37 736 107,45 | 37 741 867,00 | 99,98 | -5 759,55 |
| Třída 2 - NEDAŇOVÉ PŘÍJMY | 3 792 500,00 | 130,99 | 4 967 934,86 | 5 269 520,00 | 94,28 | -301 585,14 |
| Třída 3 - KAPITÁLOVÉ PŘÍJMY | 38 000,00 | 635,50 | 241 490,00 | 241 500,00 | 100,00 | -10,00 |
| Třída 4 - PŘIJATÉ TRANSFERY | 101 704 000,00 | 57,70 | 58 681 759,33 | 93 247 113,00 | 62,93 | -34 565 353,67 |
| PŘÍJMY CELKEM | 136 500 000,00 | 74,45 | 101 627 291,64 | 136 500 000,00 | 74,45 | -34 872 708,36 |

Daňové příjmy

| | rozpočet schválený | % plnění | skutečnost | rozpočet upravený | % plnění | rozdíl |
|--|-----------------------|-------------|---------------|----------------------|-------------|-----------|
| sdílené daně (pol. 11xx - 12xx) | 26 150 000,00 | 123,71 | 32 350 970,50 | 32 355 535,00 | 99,99 | -4 564,50 |
| popl. a odvody v obl. živ. prostř. (pol. 133x) | | | 5 633,00 | 5 900,00 | 95,47 | -267,00 |
| místní popl. (pol. 134x) | 2 615 500,00 | 97,86 | 2 559 575,00 | 2 560 503,00 | 99,96 | -928,00 |
| ostatní odvody z vybr. činností (pol. 135x) | | | 159 729,17 | 159 729,00 | 100,00 | 0,17 |
| správní popl. (pol. 1361) | 50 000,00 | 96,84 | 48 420,00 | 48 420,00 | 100,00 | 0,00 |
| daň z nemovit. (pol. 1511) | 2 150 000,00 | 121,48 | 2 611 779,78 | 2 611 780,00 | 100,00 | -0,22 |

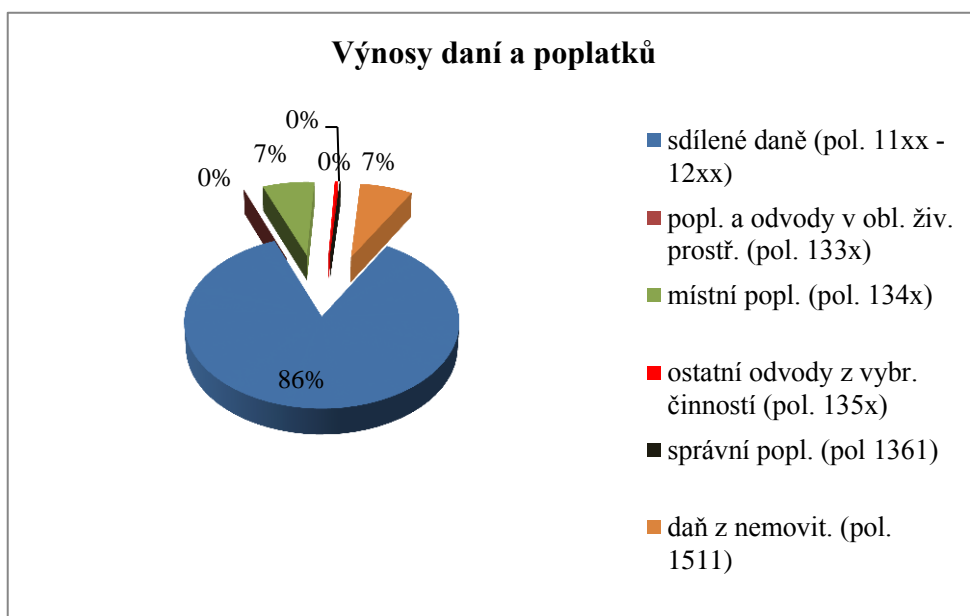

Plnění sdílených daní po měsících

| | |
|---------------|----------------------|
| leden | 3 250 971,06 |
| únor | 2 469 166,00 |
| březen | 3 674 721,72 |
| duben | 1 645 124,44 |
| květen | 2 137 860,61 |
| červen | 2 391 452,82 |
| červenec | 3 722 776,56 |
| srpen | 2 289 528,70 |
| září | 2 488 072,71 |
| říjen | 2 763 242,97 |
| listopad | 2 488 484,87 |
| prosinec | 3 029 568,04 |
| celkem | 32 350 970,50 |

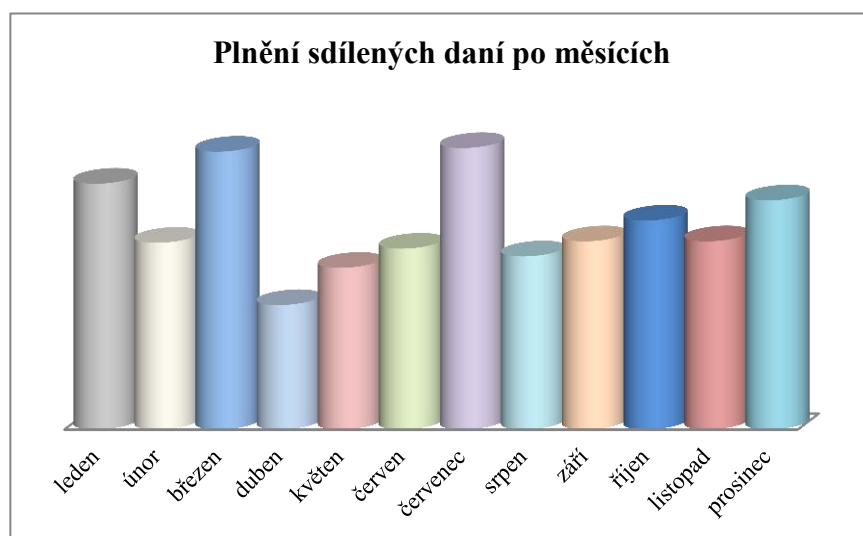

***Příjmy podle paragrafů**

| paragraf | rozpočet schválený | % plnění | skutečnost | rozpočet upravený | % plnění | rozdíl |
|---|-----------------------|--------------|-----------------------|-----------------------|--------------|-----------------------|
| 0000 | 132 669 500,00 | 72,68 | 96 417 866,78 | 130 988 980,00 | 73,61 | -34 571 113,22 |
| 1037 Celospolečenské funkce lesů | 10 000,00 | 1 964,67 | 196 467,00 | 196 467,00 | 100,00 | 0,00 |
| 2119 Ostatní záležitosti těžeb. průmyslu | 50 000,00 | | | 50 000,00 | | -50 000,00 |
| 2212 Silnice | | | 70 305,00 | 70 310,00 | 99,99 | -5,00 |
| 2310 Pitná voda | | | 25 426,00 | 25 426,00 | 100,00 | 0,00 |
| 2321 Odvádění a čištění odpad. vod a nakl | 200 000,00 | 112,01 | 224 026,77 | 224 100,00 | 99,97 | -73,23 |
| 3312 Hudební činnost | | | 8 220,20 | 8 300,00 | 99,04 | -79,80 |
| 3313 Film. tvorba, distribuce, kina | 50 000,00 | 4,00 | 2 000,00 | 2 000,00 | 100,00 | 0,00 |
| 3314 Činnosti knihovnické | 7 000,00 | 110,57 | 7 740,00 | 7 740,00 | 100,00 | 0,00 |
| 3341 Rozhlas a televize | 30 000,00 | 102,31 | 30 692,00 | 30 700,00 | 99,97 | -8,00 |
| 3349 Ost. zálež. sdělovacích prostředků | 20 000,00 | 67,80 | 13 560,00 | 20 000,00 | 67,80 | -6 440,00 |
| 3392 Zájmová činnost v kultuře | 200 000,00 | 156,36 | 312 722,00 | 312 800,00 | 99,98 | -78,00 |
| 3412 Sporovní zařízení v majetku obce | 40 000,00 | 102,85 | 41 140,00 | 41 200,00 | 99,85 | -60,00 |
| 3429 Ostatní zájmová činnost a rekreace | 100 000,00 | 499,96 | 499 959,00 | 501 300,00 | 99,73 | -1 341,00 |
| 3612 Bytové hospodářství | 1 000 000,00 | 105,58 | 1 055 809,00 | 1 055 850,00 | 100,00 | -41,00 |
| 3613 Nebytové hospodářství | 800 000,00 | 130,33 | 1 042 611,62 | 1 042 700,00 | 99,99 | -88,38 |
| 3631 Veřejné osvětlení | | | 240 890,00 | 240 900,00 | 100,00 | -10,00 |
| 3632 Pohřebnictví | 5 000,00 | 118,32 | 5 916,00 | 6 000,00 | 98,60 | -84,00 |
| 3633 Výstavba a údržba míst. inž .sítí | | | 3,00 | 10,00 | 30,00 | -7,00 |
| 3639 Komunální služby a územní rozvoj | 288 000,00 | 154,37 | 444 598,00 | 444 740,00 | 99,97 | -142,00 |
| 3722 Sběr svoz komunálních odpadů | 130 000,00 | 118,70 | 154 312,00 | 154 312,00 | 100,00 | 0,00 |
| 3725 Využ. a zneškodň. komun. odpadů | 400 000,00 | 108,88 | 435 500,00 | 563 000,00 | 77,35 | -127 500,00 |
| 4351 Osobní asist., peč. služba a podp. sar | 50 000,00 | 125,33 | 62 665,00 | 62 665,00 | 100,00 | 0,00 |
| 6171 Činnost místní správy | 300 000,00 | 73,50 | 220 501,00 | 300 000,00 | 73,50 | -79 499,00 |
| 6310 Obecné příjmy a výd. z fin. operací | 150 500,00 | 75,99 | 114 361,27 | 150 500,00 | 75,99 | -36 138,73 |
| celkem | 136 500 000,00 | 74,45 | 101 627 291,64 | 136 500 000,00 | 74,45 | -34 872 708,36 |

Vyhodnocení výdajové části rozpočtu

*Výdaje podle tříd

| | rozpočet schválený | % plnění | skutečnost | rozpočet upravený | % plnění | rozdíl |
|-----------------------------|-----------------------|--------------|-----------------------|-----------------------|--------------|-----------------------|
| Třída 5 - BĚŽNÉ VÝDAJE | 27 010 000,00 | 39,73 | 10 731 240,32 | 12 558 882,00 | 85,45 | -1 827 641,68 |
| Třída 6 - KAPITÁLOVÉ VÝDAJE | 155 390 000,00 | 73,91 | 114 844 427,24 | 169 841 118,00 | 67,62 | -54 996 690,76 |
| VÝDAJE CELKEM | 182 400 000,00 | 68,85 | 125 575 667,56 | 182 400 000,00 | 68,85 | -56 824 332,44 |

*Výdaje podle paragrafů

| paragraf | rozpočet schválený | % plnění | skutečnost | rozpočet upravený | % plnění | rozdíl |
|--|-----------------------|-------------|----------------|----------------------|-------------|----------------|
| 1014 Ozdrav. hosp. zvířat, pol. a spec. pl. | 10 000,00 | 54,10 | 5 409,60 | 10 000,00 | 54,10 | -4 590,40 |
| 1019 Ost. zeměd. a potrav. činnost | 9 000,00 | 100,00 | 9 000,00 | 9 000,00 | 100,00 | 0,00 |
| 1037 Celospolečenské funkce lesů | 27 000,00 | 380,73 | 102 797,00 | 102 800,00 | 100,00 | -3,00 |
| 1070 Rybářství | 5 000,00 | 100,00 | 5 000,00 | 5 000,00 | 100,00 | 0,00 |
| 2212 Silnice | 800 000,00 | 120,08 | 960 636,77 | 966 500,00 | 99,39 | -5 863,23 |
| 2219 Ostatní zálež. pozemních komunikac | 3 100 000,00 | 89,41 | 2 771 708,89 | 3 100 000,00 | 89,41 | -328 291,11 |
| 2221 Provoz veřejné silnič. dopravy | 200 000,00 | 102,48 | 204 959,75 | 259 200,00 | 79,07 | -54 240,25 |
| 2310 Pitná voda | 2 000 000,00 | 1,88 | 37 639,00 | 136 000,00 | 27,68 | -98 361,00 |
| 2321 Odvádění a čištění odpadních vod | 145 000 000,00 | 73,35 | 106 357 269,69 | 158 908 027,00 | 66,93 | -52 550 757,31 |
| 2341 Vodní díla v zemědělské krajině | 50 000,00 | 72,76 | 36 382,00 | 50 000,00 | 72,76 | -13 618,00 |
| 3113 Základní školy | 6 200 000,00 | 85,77 | 5 317 669,00 | 6 200 000,00 | 85,77 | -882 331,00 |
| 3312 Hudební činnost | 100 000,00 | 100,00 | 100 000,00 | 100 000,00 | 100,00 | 0,00 |
| 3313 Film. tvorba, distribuce, kina | 80 000,00 | 0,63 | 503,00 | 510,00 | 98,63 | -7,00 |
| 3314 Činnosti knihovnické | 150 000,00 | 89,72 | 134 580,90 | 150 000,00 | 89,72 | -15 419,10 |
| 3319 Ostatní záležitosti kultury | 80 000,00 | 72,82 | 58 255,00 | 80 000,00 | 72,82 | -21 745,00 |
| 3330 Činnost registr. církví a nábož. spol. | 140 000,00 | 100,00 | 140 000,00 | 140 000,00 | 100,00 | 0,00 |
| 3341 Rozhlas a televize | 80 000,00 | 239,39 | 191 513,15 | 191 514,00 | 100,00 | -0,85 |
| 3349 Ost. záležitosti sděl. prostředků | 100 000,00 | 59,19 | 59 189,00 | 100 000,00 | 59,19 | -40 811,00 |
| 3392 Zájmová činnost v kultuře | 600 000,00 | 115,29 | 691 731,70 | 692 098,00 | 99,95 | -366,30 |
| 3399 Ost. záležitosti kultury, církví, sděl. j | 150 000,00 | 93,76 | 140 639,00 | 150 000,00 | 93,76 | -9 361,00 |
| 3412 Sporovní zařízení v majetku obce | 300 000,00 | 107,40 | 322 203,00 | 325 000,00 | 99,14 | -2 797,00 |
| 3419 Ostatní tělovýchovná činnost | 105 000,00 | 100,00 | 105 000,00 | 105 000,00 | 100,00 | 0,00 |
| 3421 Využití volného času dětí a mládeže | 15 000,00 | 66,67 | 10 000,00 | 15 000,00 | 66,67 | -5 000,00 |
| 3429 Ostatní zájmová činnost | 250 000,00 | 235,44 | 588 588,19 | 589 300,00 | 99,88 | -711,81 |
| 3612 Bytové hospodářství | 600 000,00 | 97,73 | 586 401,45 | 600 000,00 | 97,73 | -13 598,55 |
| 3613 Nebytové hospodářství | 900 000,00 | 586,52 | 5 278 703,46 | 5 278 704,00 | 100,00 | -0,54 |
| 3631 Veřejné osvětlení | 1 000 000,00 | 97,73 | 977 273,40 | 1 240 900,00 | 78,76 | -263 626,60 |
| 3632 Pohřebnictví | 100 000,00 | 54,37 | 54 368,00 | 100 000,00 | 54,37 | -45 632,00 |
| 3636 Územní rozvoj | 3 460 000,00 | 11,89 | 411 328,57 | 460 000,00 | 89,42 | -48 671,43 |

| | | | | | | |
|---|-----------------------|--------------|-----------------------|-----------------------|--------------|-----------------------|
| 3639 Komunální služby a územní rozvoj j. | 4 000 000,00 | 117,58 | 4 703 227,81 | 4 704 233,00 | 99,98 | -1 005,19 |
| 3722 Sběr svoz komunálních odpadů | 2 150 000,00 | 122,28 | 2 628 926,65 | 2 628 927,00 | 100,00 | -0,35 |
| 3725 Využ. a zneškodň. komun. odpadů | 100 000,00 | 108,25 | 108 251,36 | 108 265,00 | 99,99 | -13,64 |
| 3726 Využív. a zneškodň. ost. odpadů | 300 000,00 | 36,02 | 108 045,00 | 300 000,00 | 36,02 | -191 955,00 |
| 3745 Péče o vzhled obcí a veřejnou zeleň | 600 000,00 | 114,02 | 684 116,34 | 684 121,00 | 100,00 | -4,66 |
| 3751 Konstrukce a uplatnění protihl. zař. | | | 1 183 717,16 | 3 000 000,00 | 39,46 | -1 816 282,84 |
| 4351 Osobní asist., peč. služba a podp. sar | 450 000,00 | 63,53 | 285 880,00 | 450 000,00 | 63,53 | -164 120,00 |
| 4357 Domovy | 120 000,00 | 100,00 | 120 000,00 | 120 000,00 | 100,00 | 0,00 |
| 5512 Požární ochrana - dobrovolná část | 500 000,00 | 114,27 | 571 359,54 | 585 763,00 | 97,54 | -14 403,46 |
| 6112 Zastupitelstva obcí | 1 700 000,00 | 89,72 | 1 525 288,00 | 1 700 000,00 | 89,72 | -174 712,00 |
| 6114 Volby do Parlamentu ČR | | | 83 655,80 | 83 656,00 | 100,00 | -0,20 |
| 6118 Volba prezidenta republiky | 70 000,00 | | 81 060,00 | 81 100,00 | 99,95 | -40,00 |
| 6171 Činnost místní správy | 4 000 000,00 | 110,74 | 4 429 795,52 | 4 429 812,00 | 100,00 | -16,48 |
| 6310 Obecné příjmy a výdaje z fin. operac | 30 000,00 | 101,37 | 30 410,00 | 30 410,00 | 100,00 | 0,00 |
| 6320 Pojištění funkčně nspecifikované | 100 000,00 | 97,25 | 97 252,00 | 100 000,00 | 97,25 | -2 748,00 |
| 6330 Převody vl. fondům v rozpočtech | | | 142 209,00 | 142 300,00 | 99,94 | -91,00 |
| 6399 Ost. fin. operace | 200 000,00 | -8 449 | -16 897 974,54 | -16 900 000,00 | 99,99 | 2 025,46 |
| 6402 Finanční vypořádání minulých let | 12 000,00 | 264,15 | 31 698,40 | 31 700,00 | 99,99 | -1,60 |
| 6409 Ostatní činnosti j.n. | 2 457 000,00 | | | 55 160,00 | | -55 160,00 |
| celkem | 182 400 000,00 | 68,85 | 125 575 667,56 | 182 400 000,00 | 68,85 | -56 824 332,44 |

Analýza příjmů a výdajů po měsících

*porovnání příjmů a výdajů

| měsíc | příjmy | výdaje |
|---------------|-----------------------|-----------------------|
| leden | 4 021 618,17 | 4 138 820,77 |
| únor | 3 797 276,36 | 11 829 500,54 |
| březen | 3 921 744,67 | 11 756 592,67 |
| duben | 2 261 741,87 | 7 303 199,26 |
| květen | 3 027 147,24 | 7 187 705,23 |
| červen | 27 494 623,35 | 11 836 661,83 |
| červenec | 5 093 983,30 | 4 841 242,86 |
| srpen | 22 411 045,86 | 17 917 380,65 |
| září | 256 546,00 | 397 722,00 |
| říjen | 3 508 390,46 | 22 153 769,16 |
| listopad | 20 156 287,28 | 2 505 089,45 |
| prosinec | 5 676 887,08 | 23 707 983,14 |
| celkem | 101 627 291,64 | 125 575 667,56 |

*porovnání běžných a kapitálových výdajů

| měsíc | běžné | kapitálové |
|---------------|----------------------|-----------------------|
| leden | 1 653 912,97 | 2 484 907,80 |
| únor | 172 172,73 | 11 657 327,80 |
| březen | 1 129 712,27 | 10 626 880,41 |
| duben | 1 090 631,17 | 6 212 568,09 |
| květen | 2 341 563,41 | 4 846 141,81 |
| červen | 566 374,18 | 11 270 287,66 |
| červenec | 1 517 503,06 | 3 323 739,80 |
| srpen - září | 1 781 970,65 | 16 533 132,00 |
| říjen | -470 795,37 | 22 624 564,53 |
| listopad | 1 980 294,20 | 524 795,25 |
| prosinec | -1 032 098,95 | 24 740 082,09 |
| celkem | 10 731 240,32 | 114 844 427,24 |

SOCIÁLNÍ FOND

Statut sociálního fondu byl schválen usnesením Rady obce Baška č. 40/10/2007 dne 17. 4. 2007.

Sociální fond slouží k zabezpečení financování výdajů na sociální potřeby zaměstnanců obce zařazených do obecního úřadu a vztahuje se též na členy zastupitelstva obce uvolněné pro výkon funkce za podmínky, že zaměstnanec musí být zaměstnán alespoň dva roky (nevyžaduje se u volených funkcionářů).

Fond je tvořen přidělem z rozpočtu obce ve výši 2% z celkového objemu hrubých mezd zaměstnanců, včetně uvolněných funkcionářů (starostky a místostarosty).

| | |
|------------------------------------|-----------------|
| počáteční stav k 1. 1. 2013 | 32 013,00 |
| příděl SF | 60 969,00 |
| čerpání fondu | |
| příspěvek na stravování | -9 568,00 |
| příspěvek na penzijní připojištění | -17 100,00 |
| příspěvek na dovolenou | -26 000,00 |
| peněž. dar při odchodu do důchodu | -10 000,00 |
| příspěvek na masáže | -28 000,00 |
| konečný stav k 31. 12. 2013 | 2 314,00 |

MAJETEK
k 31. 12. 2013

| druh majetku | | |
|---|-----------------------|----------------|
| dlouhodobý nehmotný majetek (brutto) | 1 038 369,00 | |
| 018 drobný dlouhodobý nehm. majetek | 266 169,00 | |
| 019 ostatní dlouhodobý nehm. majetek | 772 200,00 | |
| oprávky k dlouhodobému nehmotnému majetku | | -339 537,00 |
| dlouhodobý nehmotný majetek (netto) | 698 832,00 | |
| dlouhodobý hmotný majetek (brutto) | 396 427 596,59 | |
| 021 stavby | 134 220 495,23 | |
| 081 oprávky ke stavbám | | -43 617 666,00 |
| 031 pozemky | 27 926 600,61 | |
| 032 kulturní předměty | 10 000,00 | |
| 022 samostatné movité věci a soubory movitých věcí | 7 609 559,10 | |
| 082 oprávky k samostatným movitým věcem a souborům | | -2 707 475,00 |
| 042 nedokončený dlouhodobý hmotný majetek | 219 970 880,67 | |
| 168 oprávky k nedokončenému dlouhodobému hmotnému majetku | | -117 530,92 |
| 028 drobný dlouhodobý hmotný majetek | 6 690 060,98 | |
| 088 oprávky k drobnému dlouhodobému majetku | | -6 690 060,98 |
| dlouhodobý hmotný majetek (netto) | 343 294 863,69 | |
| 069 dlouhodobý finanční majetek | 1 000,00 | |
| 469 dlouhodobé pohledávky | 112 306,00 | |
| 112 zásoby | 93 726,00 | |
| krátkodobé pohledávky (brutto) | 204 986 934,19 | |
| 311 odběratelé | 309 291,50 | |
| 194 opravné položky k odběratelům | | -77 089,10 |
| 314 krátkodobé poskytnuté zálohy | 1 157 773,00 | |
| 315 jiné pohledávky z činnosti | 484 703,00 | |
| 192 opravné položky k pohledávkám z jiných činností | | -211 584,40 |
| 343 daň z přidané hodnoty | 225 078,00 | |
| 346 pohledávky za vybranými ústředními vládními institucemi | 301,80 | |
| 381 náklady příštích období | 25 200,00 | |
| 385 příjmy příštích období | 390 240,71 | |
| 388 dohadné účty aktivní | 202 342 650,00 | |
| 377 ostatní krátkodobé pohledávky | 51 696,18 | |
| krátkodobé pohledávky (netto) | 204 698 260,69 | |
| 231 krátkodobý finanční majetek | 44 038 434,82 | |
| majetek celkem (brutto) | 646 698 366,60 | |
| oprávky, opravné položky | -53 760 943,40 | |
| majetek po korekci (- oprávky, opravné položky) | 592 937 423,20 | |

dlouhodobý nehmotný majetek

| | | | |
|------------|--|----|-------------------|
| 018 | drobný dlouhodobý nehmotný majetek | | |
| | | PS | 266 169,00 |
| | | KS | 266 169,00 |
| 019 | ostatní dlouhodobý nehmotný majetek | | |
| | | PS | 772 200,00 |
| | | KS | 772 200,00 |

dlouhodobý hmotný majetek

| | | | | |
|------------|--|----------------|-----------------------|------------------|
| 031 | pozemky | | | |
| | | PS | 27 506 048,44 | |
| | Pozemek p.č. 910/4 k.ú. Hodoňovice | | 31 400,00 | |
| | Pozemek p.č. 222/14 k.ú. Hodoňovice | | 103 200,00 | |
| | Pozemek p.č. 835 k.ú. Baška | bezúpl. převod | 56 252,00 | |
| | Pozemek p.č. 85/1 k.ú. Hodoňovice | | 102 109,00 | |
| | Pozemek p.č. 738/2 k.ú. Hodoňovice | | 4 128,00 | |
| | Pozemke p.č. 746 k.ú. Kunčičky u Bašky | dar. sml. | 10 182,00 | |
| | Pozemek p.č. 1212/13 k.ú. Kunči | směna | 56 700,00 | |
| | Pozemek p.č. 1211/3 k.ú. K. u B. | směna | 18 300,00 | |
| | Pozemek p.č. 798 k.ú. Kunčičky | dar. sml. | 3 855,00 | |
| | Pozemek p.č. 923/4 k.ú. Hodoňovice | | 37 200,00 | |
| | Pozemek p.č. 1286/15 k.ú. K. u B. | směna | | -538,92 |
| | Pozemek p.č. 1286/11 k.ú. K. u B. | směna | | -638,72 |
| | Pozemek p.č. 1275/3 k.ú. Kunčičky u B. | směna | | -1 596,19 |
| | | KS | 27 926 600,61 | |
| 032 | kulturní předměty | | | 10 000,00 |
| 021 | budovy, stavby | | | |
| | | PS | 118 742 218,56 | |
| | Točna autobusů Malá Baška | | 2 308 015,15 | |
| | Autobusová čekárna - Kunčičky rozc. Baška | | 32 334,40 | |
| | Mostek u Kaňokové - Kunčičky u Bašky | | 22 127,51 | |
| | Kanalizační přípojka - Baška 103 | | 73 788,44 | |
| | Kanalizační přípojka - Baška 104 | | 27 295,08 | |
| | Kanalizační přípojka - Baška 105 | | 71 321,14 | |
| | Dešťová kanalizace - Dřevěný kopec u Karáska | | 65 883,50 | |
| | Kanalizace u Kasáren - Kunčičky u Bašky | | 1 454 740,00 | |
| | Rekultivace pozemku p.č. 1718 k.ú. Baška | | 130 493,68 | |
| | Rekultivace pozemku p.. 295 k.ú. Baška | | 377 093,85 | |
| | Rekultivace pozemku p.č. 840 k.ú. Baška | | 932 754,51 | |
| | Rekultivace pozemku p.č. 946/1 k.ú. Baška | | 674 717,13 | |
| | Rekultivace pozemku p.č. 1951 .ú. Baška | | 2 325 448,07 | |
| | Energetické úspory objektu obecního úřadu | | 7 002 933,21 | |
| | Autobusová čekárna Malá Baška | | | -10 669,00 |
| | Autobusová čekárna Kunčičky Čechová | | | -10 000,00 |
| | | KS | 134 220 495,23 | |

| | | | |
|------------|--|-------------|---------------------|
| 022 | samostatné movité věci - dopr. prostředky - stroje, přístroje, zařízení | | |
| | | PS | 7 524 206,10 |
| | rozmetadlo samonakládací | MH - služby | 85 353,00 |
| | | KS | 7 609 559,10 |

| | | | |
|------------|---|----|---------------------|
| 028 | drobný dlouhodobý hmotný majetek | | |
| | | PS | 6 211 559,70 |
| | obecní úřad | | 65 115,60 |
| | SDH Baška | | 337 143,71 |
| | SDH Hodoňovice | | 54 789,45 |
| | MH - služby | | 48 341,00 |
| | Kulturní dům | | -15 150,00 |
| | Přehrada | | 10 457,02 |
| | Zpracovna | | 17 000,00 |
| | | KS | 6 690 060,98 |

| | | | |
|------------|--|--|-----------------------|
| 042 | nedokončený dlouhodobý hmotný majetek | | |
| | Komunální vůz na čištění komunikací | | 105 524,10 |
| | Kanalizace - projektová dokumentace | | 4 842 880,60 |
| | PD obslužná komun. Lísek, chodník, dopr. řešení u hřbitova, bus zálivy B. - střed,napoj. prům. | | 148 137,20 |
| | Rekonstrukce MŠ, nákupního střediska | | 439 156,00 |
| | Stav. úpravy Baška 103 - projekt. dokumentace | | 195 160,00 |
| | Prodloužení plynovodu, Hřiště Hodoňovice - projekt. dokumentace | | 211 807,00 |
| | Kanalizace - stavba | | 210 572 513,58 |
| | Kanalizační přípojky - obecní budovy | | 32 418,75 |
| | Nasvětlení křižovatky I/56 | | 40 000,00 |
| | Protihlukový val | | 1 404 077,54 |
| | Autobusové zastávky | | 29 172,30 |
| | Zkvalitnění nakládání s odpady | | 52 030,00 |
| | Rekonstrukce ZŠ | | 1 898 003,60 |
| | | | 219 970 880,67 |

dlouhodobý finanční majetek

| | | | |
|------------|--|--|-----------------|
| 069 | ostatní dlouhodobý finanční majetek | | 1 000,00 |
|------------|--|--|-----------------|

zásoby

| | | | |
|------------|---------------------------|----|------------------|
| 112 | materiálové zásoby | | |
| | | PS | 86 189,00 |
| | přírůstky | | 11 000,00 |
| | úbytky | | -3 463,00 |
| | | KS | 93 726,00 |

jiný drobný dlouhodobý hmotný majetek

| | | | |
|------------|----------------------------|----|---------------------|
| 902 | operativní evidence | | |
| | | PS | 1 375 439,60 |
| | přírůstky | | 127 964,35 |
| | úbytky | | -18 969,08 |
| | | KS | 1 484 434,87 |

Účetnictví obce Baška se řídí zákonem č. 563/1991 Sb., o účetnictví, ve znění pozdějších předpisů, vyhlášky č. 410/2009 Sb., kterou se provádějí některá ustanovení zákona č. 563/1991 Sb., o účetnictví, pro některé vybrané účetní jednotky, zákonem č. 250/2000 Sb., o rozpočtových pravidlech územních rozpočtů, vyhláškou č. 270/2010 Sb., o inventarizaci majetku a závazků a Českými účetními standardy č. 701 - 710.

Dlouhodobý nehmotný majetek - doba použitelnosti delší než 1 rok, ocenění převyšuje částku 60 000 Kč.

Drobný dlouhodobý nehmotný majetek - doba použitelnosti delší než 1 rok, ocenění nepřevyšuje částku 60 000 Kč.

Dlouhodobý hmotný majetek:

pozemky - bez ohledu na výši ocenění

stavby - bez ohledu na výši ocenění a dobu použitelnosti

samostatné movité věci a soubory movitých věcí - doba použitelnosti delší než 1 rok a ocenění převyšuje částku 40 000 Kč

kulturní předměty - bez ohledu na výši ocenění

Drobný dlouhodobý hmotný majetek - doba použitelnosti delší než 1 rok a ocenění je částce 3 000 Kč a vyšší a nepřevyšuje částku 40 000 Kč.

Přírustky činil nákup mobilního telefonu, hlasovacích uren, světelné girlandy, krytů radiátorů - OÚ, nabíječe - konzervátoru, zásahových obleků, přileb, dýchacích přístrojů, radiostanic, ocelových láhví, bezdrátového alarmu, stolního nabíječe - SDH Baška, zásahových bot, přileb, lékárníčky, zásahových hadic, plynového topidla - SDH Hodoňovice, vibrační desky, sbíjecího kladiva, brusky, dvoukoláku - služby, chladniček - kemp.

Úbytky činilo vyřazení úhlové brusky, radiostanice, ledničky.

Operativní evidence - doba použitelnosti delší než 1 rok a ocenění pod hranici 3 000 Kč.

Přírustky činil nákup náradí pro služby, židlí, varných konvic, tiskárny - kemp, vybavení pro SDH, mikrofonů pro KD, volebních uren, varné konvice, psacího stolu, kancelářské židle, ventilátorů - OÚ, úbytky vyřazení opotřebovaných předmětů a náradí.

Operativní evidence je vedena na podrozvahovém účtě 902.

Materiálové zásoby - jsou evidovány na kartě zásob, jedná se o větratelné košíky, fošny, řezivo.

Účtování zásob je prováděno způsobem B.

Majetek je oceňován ve pořizovacích cenách, součástí ocenění jsou náklady na přípravu pořizovaného majetku, zejména odměny za poradenské služby, správní poplatky, odvody za odnětí zemědělské půdy, průzkumné, projektové práce, odlesnění, clo, dopravné, montáž aj.

Výdaje související se zajištěním financování a administrací transferů, zpracování žádosti o dotaci a služby spojené s administrací dotace se zahrnují do ceny pořizovaného majetku.

Úroky z úvěrů a půjček se nezahrnují do ceny pořizovaného dlouhodobého majetku, ale jsou provozním nákladem.

Majetek určený k prodeji se oceňuje reálnou hodnotou (dle § 27 zákona č. 563/1991 Sb.).

Zůstatková cena vyřazené stavby z důvodu nové výstavby vstupuje do pořizovací ceny budoucí investice.

Od 1. 1. 2012 obec Baška odepisuje majetek rovnoměrných způsobem dle odpisového plánu.

Obec Baška je vlastníkem 1 ks akcií Severomoravské vodovody a kanalizace Ostrava a.s. ve jmenovité hodnotě 1 000 Kč.

Účetní jednotka vlastní 20,306 ha pozemků určených k plnění funkce lesa. Výše ocenění lesních porostů dle § 45 vyhl. č. 410/2009 Sb., kterou se provádějí některá ustanovení zákona č. 563/1991 Sb., o účetnictví, ve znění pozdějších předpisů, pro některé vybrané účetní jednotky, činí 11 574 420 Kč.

Podrozvahová evidence

| | | |
|---|---|---------------|
| 902 jiný drobný dlouhodobý hmotný majetek | operativní evidence | 1 484 434,87 |
| 911 vyřazené pohledávky | | 70 833,00 |
| 942 krátk. podmíněné pohledávky ze vztahu k jiným zdrojům | dotace Brownfields, úklid míst.komun. Energet. úspory OÚ, Nadace ČEZ | 9 793 160,46 |
| 943 dlouhodob. podmíněné pohledávky ze vztahu k j. zdrojům | dotace Kanalizace | 32 007 150,72 |
| 982 dlouh. podmíněné závazky z poskytovaných zajištění | zástava nemovitostí - Kanalizace zástava Kunčičky u B. 28 | 74 480 000,00 |

POHLEDÁVKY A ZÁVAZKY

k 31. 12. 2013

| | |
|---|-----------------------|
| 311 Odběratelé | 309 291,50 |
| opravné položky k odběratelům | -77 089,10 |
| 314 Krátkodobé poskytnuté zálohy | 1 157 773,00 |
| 315 Jiné pohledávky z hlavní činnosti | 484 703,00 |
| opravné položky k pohledávkám z hl. činnosti | -211 584,40 |
| 343 Daň z přidané hodnoty | 225 078,00 |
| 346 Pohledávky za vybranými ústředními vládními institucemi | 301,80 |
| 377 Ostatní krátkodobé pohledávky | 51 696,18 |
| 381 Náklady příštích období | 25 200,00 |
| 385 Příjmy příštích období | 390 240,71 |
| 388 Dohadné účty aktivní | 202 342 650,00 |
| 469 Ostatní dlouhodobé pohledávky | 112 306,00 |
| pohledávky celkem (netto) | 204 810 566,69 |
| | |
| 451 Dlouhodobé úvěry | 66 100 000,00 |
| 459 Ostatní dlouhodobé závazky | 9 700 815,64 |
| 472 Dlouhodobé přijaté zálohy na transfery | 141 470 189,39 |
| 321 Dodavatelé | 10 247 200,05 |
| 324 Krátkodobé přijaté zálohy | 579 794,46 |
| 331 Zaměstnanci | 463 425,00 |
| 336 Zúčtování s institucemi SZ a ZP | 245 698,00 |
| 342 Jiné přímé daně | 51 696,00 |
| 347 Závazky k vybraným ústředním institucím | 43 089,00 |
| 374 Krátkodobé přijaté zálohy na transfery | 1 497 794,74 |
| 383 Výdaje příštích období | 769 003,02 |
| 384 Výnosy příštích období | 3 147 870,00 |
| 389 Dohadné účty pasivní | 544 811,69 |
| 378 Ostatní krátkodobé závazky | 69 572,84 |
| závazky celkem | 234 930 959,83 |

INVENTARIZACE

Rada obce schválila na svém 91. zasedání dne 26. 11. 2013 Plán inventur a jmenovala:

hlavní inventarizační komisi: předseda - p. Libuše Ryšavá, členové - p. Jana Garová, RNDr. Martin Čajánek, Ph.D.
členy dílčích inventarizačních komisí: p. Zdeňka Mojžíšková, p. Božena Zieglová, p. Věra Šárková, p. Lenka Gelová,
p. Libuše Hřívová, p. Jan Blahut, p. Otakar Velký, Ing. Josef Žák

Dlouhodobý hmotný i nehmotný majetek, drobný dlouhodobý majetek, finanční majetek, zásoby, pohledávky, závazky, jiná aktiva a pasiva, podrozvahové účty byly inventarizovány ke dni 31. 12. 2013.

Inventarizace proběhla řádně ve stanovených termínech. Z provedené inventarizace byla vyhotovena Inventarizační zpráva.

HOSPODAŘENÍ OBCE ZA ROK 2013

| | |
|-----------------------------|----------------------|
| náklady celkem | 33 212 223,32 |
| výnosy celkem | 45 366 866,51 |
| výsledek hospodaření | 12 154 643,19 |

HOSPODAŘENÍ PŘÍSPĚVKOVÉ ORGANIZACE

Základní škola a Mateřská škola, Baška, příspěvková organizace

| | náklady | výnosy | výsledek hospodaření |
|---------------------|----------------|---------------|-----------------------------|
| hlavní činnost | 15 949 054,86 | 16 475 513,67 | 526 458,81 |
| doplňková činnost * | 790 918,77 | 791 922,00 | 1 003,23 |
| celkem | | | 527 462,04 |

* vaření obědů pro cizí strávníky, pronájem tělocvičny a učebny

rozdělení do fondů

| | |
|-------------------|------------|
| rezervní fond | 497 462,04 |
| fond odměn | 30 000,00 |
| odvod zřizovateli | - |

Z rozpočtu obce Baška obdržela Základní škola a Mateřská škola, Baška, příspěvková organizace na provoz školství částku ve výši 2 980 000 Kč.

Finanční vypořádání bylo schváleno Radou obce dne 13. 5. 2014, usnesením č. 3/104/2014.

Roční účetní závěrka Základní školy a Mateřské školy, Baška, příspěvkové organizace byla schválena Radou obce Baška dne 13. 5. 2014 usnesením č. 2/104/2014 a je založena na obecním úřadě v účtárně.

HOSPODAŘENÍ ORGANIZAČNÍCH SLOŽEK

| | | příjmy | výdaje |
|--|------------|---------------|---------------|
| Knihovna Baška, Hodoňovice | čten.popl. | 7 740,00 | 134 580,90 |
| Jednotka sboru dobrovolných hasičů Baška, Hodoňovice | dotace | 105 200,00 | 571 359,54 |

VYÚČTOVÁNÍ FINANČNÍCH VZTAHŮ KE STÁTNÍMU ROZPOČTU, ROZPOČTŮM KRAJŮ

Přijaté dotace do rozpočtu obce v roce 2013 činily 58 539 550,33 Kč.

Dotaci na volby do PS Parlamentu ČR obdržela obec Baška ve výši 81 240 Kč. Výdaje činily 81 541,80 Kč. Při finančním vypořádání dotací se SR za rok 2013 obec žádala o dofinancování dotace ve výši 301,80 Kč.

Přijaté transfery

| poskytovatel | účel | UZ | položka | |
|-----------------|--|----------|---------|----------------------|
| SR | neinvest. příj. transfery se SR v rámci souhrného dotač. vztahu | | 4112 | 633 900,00 |
| KÚ MSK | neinvest. příj. transf. od krajů - zabezp. akceschopn. jedn. SDH | 00014004 | 4122 | 105 200,00 |
| KÚ MSK | invest. příj. transf. od krajů - Točna autob. Malá Baška | 00000201 | 4222 | 1 300 000,00 |
| Minist. financí | neinvest. příj. transf. z všeob. pokl.správy SR - Volby prezidenta | 00098008 | 4111 | 81 060,00 |
| Minist. financí | neinvest. příj. transf. z všeob. pokl.správy SR - Volby do PS | 00098071 | 4111 | 81 240,00 |
| FS EU | invest. příj. transf. ze SR- Kanalizace | 54515825 | 4216 | 52 098 463,84 |
| SFŽP | invest. příj. transf. ze státních fondů - Kanalizace | 54190877 | 4213 | 3 064 615,49 |
| MPSV | neinvest. příj. transf. ze SR | 33113234 | 4116 | 176 260,65 |
| | neinvest. příj. transf. ze SR | 33513234 | 4116 | 998 810,35 |
| celkem | | | | 58 539 550,33 |

PŘIJATÉ DARY

| | |
|---|-------------------|
| Zlínstav a.s. - podpora rozvoje a činnosti kulturních, sportovních a společenských akcí (darovací smlouva) | 5 000,00 |
| Moravskoslezský kraj - 4 ks dýchacích přístrojů pro SDH Baška v hodnotě (darovací smlouva) | 159 962,00 |
| Moravskoslezský kraj - pozemky p.č. 746 a p.č. 798 k.ú. Kunčičky u Bašky v hodnotě (darovací smlouva) | 14 037,00 |
| ČR - Úřad pro zastupování státu ve věcech majetkových - pozemek p.č. 835 k.ú. Baška v hodnotě (bezúplatný převod) | 56 252,00 |

PŘIJATÝ NADAČNÍ PŘÍSPĚVEK

| | |
|---|-------------------|
| Nadace ČEZ - úhrada nákladů na projekt "Bezpečnost a ochrana dětí a mládeže v obci Baška" | 240 890,00 |
|---|-------------------|

POSKYTNUTÉ FINANČNÍ PROSTŘEDKY Z ROZPOČTU OBCE

Poskytnuté neinvestiční dotace

| žadatel | vyplaceno | vráceno |
|---|----------------------|---------|
| Zdeněk Matejko - Český rybářský svaz | 5 000,00 Kč | |
| Myslivecké sdružení Baštice | 7 000,00 Kč | |
| Český svaz včelařů, o.s., základní organizace Baška | 6 000,00 Kč | |
| Čendaspolek | 30 000,00 Kč | |
| Tělocvičná jednota Sokol Baška | 60 000,00 Kč | |
| Tělovýchovná jednota SOKOL Baška sportovní, tělovýchovná a osvětová činnost | 190 000,00 Kč | |
| VOLEJBALOVÝ KLUB BAŠKA | 40 000,00 Kč | |
| Integrovaný sociální ústav Komorní Lhotka čp. 210, příspěvková organizace | 30 000,00 Kč | |
| Podané ruce, o.s. - Projekt OsA F-M | 50 000,00 Kč | |
| Ludmila Dobrozemská - Seniorklub Baška | 40 000,00 Kč | |
| Římskokatolická farnost Skalice u Frýdku-Místku | 70 000,00 Kč | |
| Lašský smíšený pěvecký sbor Baška | 100 000,00 Kč | |
| Sdružení pro Bašku | 30 000,00 Kč | |
| Římskokatolická farnost Místek | 70 000,00 Kč | |
| Charita Frýdek-Místek | 55 000,00 Kč | |
| Mgr. Jiří Kozel - Baštánské léto | 5 000,00 Kč | |
| Ing. Martin Peterek - Turnaj čtyřher v badmintonu žen, Tenisový turnaj mužů | 7 000,00 Kč | |
| Federace Chan Shaolin Si & Dju Su kung Fu o.s. | 10 000,00 Kč | |
| Veteran Klub Baška | 10 000,00 Kč | |
| Jarmila Šigutová - Oddíl jógy | 5 000,00 Kč | |
| Základní organizace Českého zahrádkářského svazu Baška | 3 000,00 Kč | |
| Tělovýchovná jednota SOKOL Baška sportovní, tělovýchovná a osvětová činnost | 25 000,00 Kč | |
| Beskyd DZR o.p.s. | 5 000,00 Kč | |
| Centrum pro zdravotně postižené MSK o.s. | 10 000,00 Kč | |
| Středisko sociálních služeb města Frýdlant nad Ostravicí | 45 000,00 Kč | |
| SŠ, ZŠ, MŠ Frýdek-Místek | 5 000,00 Kč | |
| HOSPIC Frýdek-Místek p.o. | 10 000,00 Kč | |
| celkem | 923 000,00 Kč | |

U všech dotací byla provedena kontrola účelovosti čerpání podle smluv, dotace byly vyúčtovány v souladu se zákonem č. 320/2001 Sb a podloženy účetními doklady.

| | |
|---|------------------|
| Poskytnutý členský příspěvek - obec Baška je členem Zájmového sdružení Frýdlantsko - Beskydy | 72 360,00 |
| Příspěvek na časopis | 7 200,00 |

| | |
|--|---------------------|
| Poskytnutý neinvestiční příspěvek na provoz školství | |
| Základní škola a Mateřská škola, Baška, příspěvková organizace | 2 980 000,00 |

ZPRÁVA O VÝSLEDKU PŘEZKOUMÁNÍ HOSPODAŘENÍ OBCE

Přezkoumání hospodaření provedl Krajský úřad Moravskoslezského kraje na základě písemné žádosti ze dne 14. 6. 2013 ve dnech 24. 3. a 25. 3. 2014 v rozsahu stanoveném zákonem č. 420/2004 Sb., o přezkoumávání hospodaření územních samosprávních celků a dobrovolných svazků obcí, ve znění pozdějších předpisů a v návaznosti na dílčí přezkoumání hospodaření vykonané ve dnech od 14. 10. do 15. 10. 2013 s výrokem:

Závěr:

C.1 při přezkoumání dle § 2 a § 3 zákona č. 420/2004 Sb. za rok 2013
nebyly dle § 10 odst. 3 písm. a) zjištěny chyby a nedostatky.

C.2 Identifikace rizik vyplývajících ze zjištění uvedených ve zprávě
při přezkoumání hospodaření za rok 2013 nebyla zjištěna rizika, která by mohla mít negativní dopad na hospodaření územního celku v budoucnosti.

C.3 Podíly pohledávek, závazků a zastaveného majetku

| | |
|---|-------|
| podíl pohledávek na rozpočtu územního celku (celková hodnota dlouhodobých pohledávek činila Kč 112 306,00) | 0,81% |
|---|-------|

| | |
|---|--------|
| podíl závazků na rozpočtu územního celku (celková hodnota dlouhodobých závazků činila Kč 217 271 005,03) | 14,84% |
|---|--------|

| | |
|--|--------|
| podíl zastaveného majetku na celkovém majetku územního celku | 13,19% |
|--|--------|

Součástí Závěrečného účtu obce Baška za rok 2013 jsou tyto přílohy:

Rozvaha

Výkaz zisku a ztráty

Příloha účetní závěrky

Výkaz pro hodnocení plnění rozpočtu FIN 2-12 M

Zpráva o výsledku přezkoumání hospodaření obce Baška za rok 2013

Rozvaha, Výkaz zisku a ztráty, Hospodaření - Základní školy a Mateřské školy, Baška, příspěvkové organizace

Pro obsažnost příloh k Závěrečnému účtu jsou tyto zveřejněny na elektronické úřední desce nacházející se na internetových stránkách www.baska.cz v sekci Úřední deska nebo v sekci Obec Baška - závěrečný účet obce a dále jsou k nahlédnutí na Obecním úřadě Baška, kancelář č. 10 - účtárna.

V Bašce 20. 5. 2014

Zpracovala: L. Kanioková

Irena Babicová
starostka obce

Vyvěšeno:

Sejmuto dne:

Projednáno na zasedání Zastupitelstva obce Baška dne usnesením č.